2022

INFORME AUDIENCIA PÚBLICA DE RENDICIÓN DE CUENTAS

CIAC
EXCELENCIA EN LA INDUSTRIA AEROESPACIAL COLOMBIANA

CORPORACIÓN DE LA INDUSTRIA AERONÁUTICA COLOMBIANA S.A.

CIAC S.A. | AV. CALLE 26 N° 103 - 08 ENTRADA 1 INTERIOR 2

Av. Calle 26 No.103 - 08 – Entrada No.1 Interior 2
Línea de atención +57 315 318 7386
www.ciac.gov.co - E-mail: atencion@ciac.gov.co
Bogotá D.C, Colombia

Grupo Social y Empresarial de la Defensa
GSED

MINISTERIO DE DEFENSA NACIONAL

AUDIENCIA PÚBLICA DE RENDICIÓN DE CUENTAS DE LA VIGENCIA 2022

En cumplimiento de la normatividad vigente y de lo establecido en su Plan Anticorrupción y de Atención y Participación Ciudadana, la Corporación de la Industria Aeronáutica Colombiana S.A. - CIAC S.A., realizó la Audiencia Pública de Rendición de Cuentas correspondiente a la vigencia 2022 el día 28 de marzo de 2023 a partir de las 08:00 a.m. transmitida por Facebook Live https://fb.watch/jD4l6KuMfx/

ANTECEDENTES

En el mes de febrero de 2022 se inició la difusión de la información pertinente a la Audiencia Pública de Rendición de Cuentas en las redes sociales y en la página Web de la Corporación mediante la publicación de BANNERS como se muestra a continuación:

Página Web

Redes sociales

De la misma manera, a través del correo electrónico se envió la siguiente invitación a todos los grupos de valor de la Corporación dentro de los que se destacan las universidades, la personería, las Juntas de Acción Local, las alcaldías, las veedurías ciudadanas, los entes de control, los clientes, los proveedores, colaboradores, entre otros.

Enlace de conexión: https://fb.watch/jD4l6KuMfx/

REALIZACIÓN DE LA AUDIENCIA

Una vez revisadas las sugerencias y comentarios recibidos en los canales de comunicación habilitados para tal fin, la Coordinadora de Comunicaciones Luisa Maria Valenzuela Castro brinda un cordial saludo y procede a socializar la agenda del día que se compuso de la siguiente manera:

1. Información general de la CIAC
2. Enfoque de Derechos Humanos
3. Informe de logros y resultados
4. Información financiera y presupuestal
5. Estado general de la contratación
6. Situación Jurídica de la Corporación
7. Seguimiento al Plan de mejoramiento Contraloría General de la República y otros
8. Plan anticorrupción y de atención al ciudadano 2023
9. Oferta de información en canales presenciales y electrónicos
10. Conjunto de datos abiertos disponibles
11. Información adicional solicitada por la ciudadanía y grupos de interés

Así mismo, realiza la aclaración de que las preguntas que fueron allegadas por correo electrónico serán resueltas al finalizar las intervenciones.

Posteriormente, el Coronel Juan Diego Páez González, Gerente General Encargado de la Corporación de la Industria Aeronáutica Colombiana (CIAC S.A.) brinda un saludo a los asistentes y a todos los colaboradores, aliados estratégicos, clientes y proveedores, así como a los entes gubernamentales que han apoyado a la Corporación en la obtención de resultados en todo el campo aeronáutico, y sector defensa, y espera contar con una participación activa por parte de todos los asistentes.

A continuación, realizó la intervención el Mayor (R) Rafael Alberto Velásquez Garavito, Jefe de la Oficina de Planeación, Innovación y Desarrollo de la Corporación, saluda a los participantes y procede a socializar los diferentes canales de participación que estuvieron habilitados y en los que se brindó atención para realizar la audiencia Pública de Rendición de Cuentas: Correo Electrónico: audienciapublica@ciac.gov.co, redes sociales, Página Web, invitaciones por correo electrónico a todas las partes interesadas y el video en vivo en la Plataforma Facebook Live,

1. INTERVENCIÓN DE LA ENTIDAD

La CIAC S.A. es una Corporación creada a partir del acto legislativo 1064 del 9 de mayo de 1956, en 1966 se vinculó al Ministerio de Defensa y en el 1971 se constituyó como una empresa social y del estado de economía mixta; su oferta de valor es brindar soluciones integrales aeronáuticas con estándares de calidad, seguridad y oportunidad; para el cumplimiento de su misión cuenta con reconocimientos y certificaciones que inician desde el reconocimiento de la excelencia ambiental por la Secretaria Distrital de Ambiente de Bogotá, además cuenta con la renovación de las certificaciones de calidad ISO 9001-2015, AS/EN 9100:D, AS/EN9110:C, ISO 14001:2015, BASC V5 ISO 28000:2007 y OEA, Certificación Sello de Buenas Prácticas de Innovación NTC 5801:2018, Reconocimiento PREAD, en la categoría "Excelencia Ambiental", como resultado de la auditoría realizada en octubre de 2022, Reconocimiento de la Zona Franca de Bogotá por el sobresaliente aporte en inversión y desarrollo, el cual durante más de 20 años ha impactado positivamente la sociedad y la economía del país, así mismo cuenta con certificaciones de autoridades regulatorias como la Aeronáutica Civil, Federal Aviation Administration, autoridades de Chile y Ecuador, así como las casas fabricantes EMBRAER y AIRBUS

La CIAC está encaminada en el cumplimiento del Código de Buen Gobierno sustentado en los principios de buen gobierno, comprometidos bajo un sistema de Gestión y sujeto a los mecanismos de control, y el código de ética e integridad con los valores integridad y excelencia, siempre buscando las atender las características que buscan los colaboradores, bajo los principios de planeación y comunicación asertiva

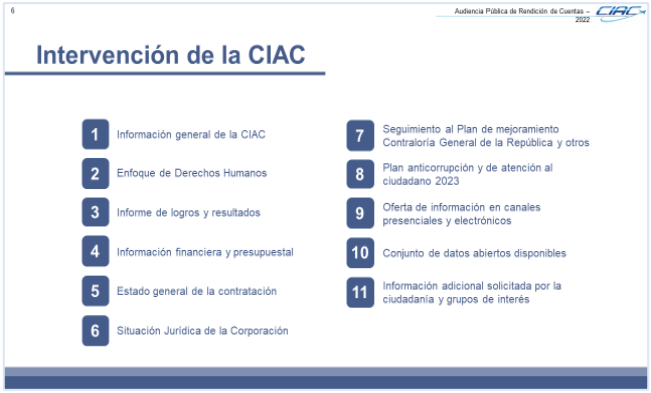

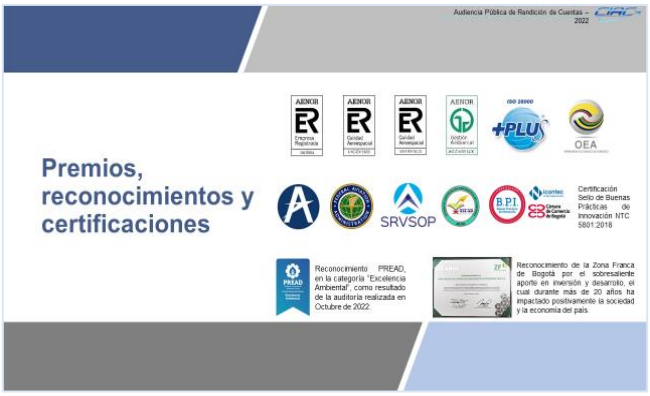

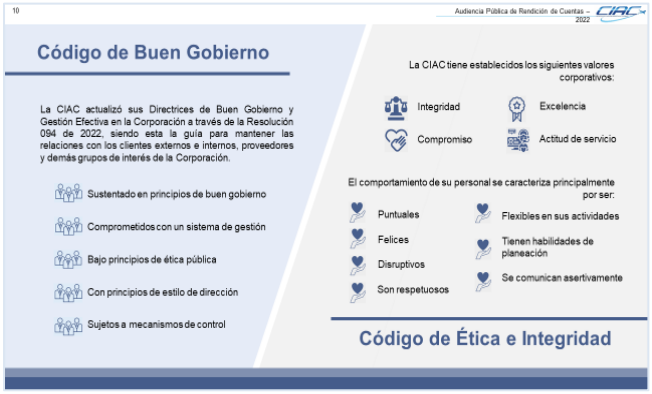

2. ENFOQUE DE DERECHOS HUMANOS EN LA RENDICIÓN DE CUENTAS:

A continuación, el Mayor (R) Rafael Alberto Velasquez Garavito, jefe de la Oficina de Planeación, Innovación y Desarrollo de la Corporación presentó los diferentes Derechos y Objetivos que tienen implicación directa con la Corporación.

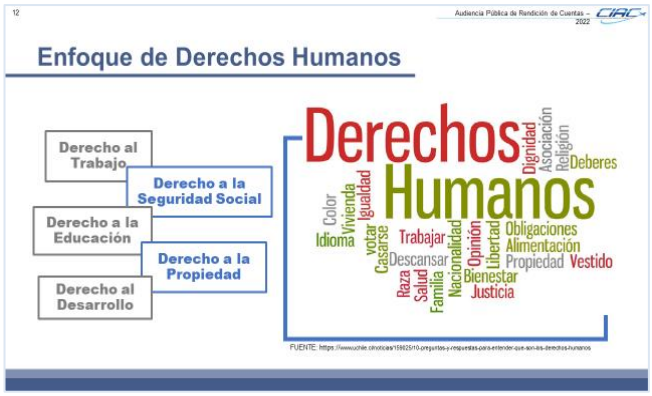

3. INFORME DE LOGROS Y RESULTADOS

El Mayor (R) Rafael Alberto Velasquez Garavito, jefe de la Oficina de Planeación, Innovación y Desarrollo de la Corporación prosiguió a resaltar los principales logros y resultados de la Corporación.

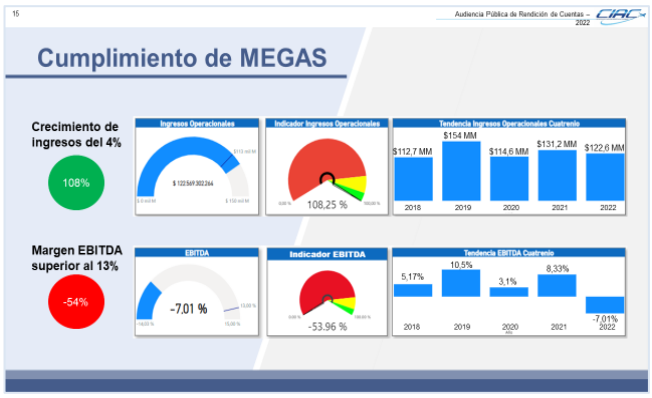

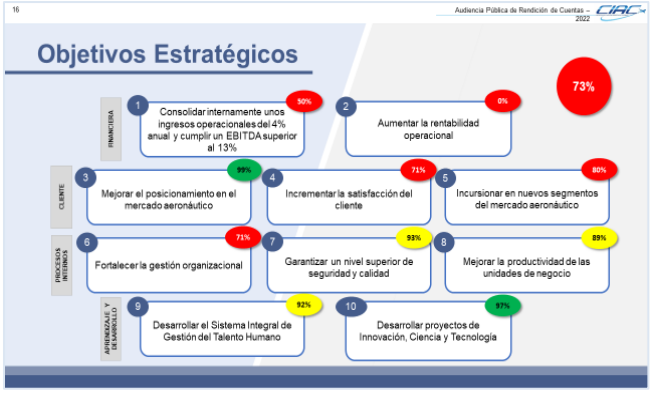

A continuación, siguió la intervención de la Profesional Edna Rocío Sánchez Morales Coordinadora del Grupo Gestión del Talento Humano. Resaltó la importancia del plan de entrenamiento y capacitación que se encuentra a la disposición de los diferentes colaboradores que tiene la CIAC S.A y del plan de responsabilidad social empresarial y sus enfoques en cuanto a inclusión de la mujer en el trabajo, inclusión de jóvenes entre 18 y 25 años y la cuota de discapacidad

A continuación, el ingeniero Rodrigo Sánchez Grillo de Gestión Ambiental del Grupo Gestión Administrativa, indica cuales son los aspectos ambientales significativos y cómo impactan en la Corporación

A continuación, el Mayor (R) Rafael Alberto Velasquez Garavito, jefe de la Oficina de Planeación, Innovación y Desarrollo habla de los programas o proyectos que se patrocinaron, entre ellos, el programa Ella es Astronauta, y mostró los principales logros de las áreas misionales de la Corporación:

33 — Audiencia Pública de Rendición de Cuentas – 2022

Prestación del Servicio

TWIN COMMANDER T690 INSTITUTO GEOGRÁFICO AGUSTÍN CODAZZI

- **HK-1771-G:** Servicio de 150 HRS Aeronave, servicio de 150 HRS Motores y servicio de lubricación de las hélices.

A-320 VIVA AIR - ULTRA AIR - LATAM AIRLINES

- Mantenimiento de línea de la flota A-320 de Ultra Air.
- Servicios de peso y balance a las aeronaves de Viva Air.
- **CC-BAT** y **CC-CPL:** Pruebas regulatorias de ATC TRANSPONDER SYSTEM y AIR DATA SYSTEM AND ALTIMETERS TEST a aeronaves de LATAM Airlines.

TALLER DE RUEDAS

- **Internacional Ejecutiva de Aviación (IEA):** Se efectuaron 4 servicios para ruedas de MLG PN 3-1606-1 y 3 servicios de NLG 3-1610-1.

32 — Audiencia Pública de Rendición de Cuentas – 2022

Prestación del Servicio

BOEING 737 "ATLAS"

- **FAC 1208:** Cumplimiento de directivas aeronavegabilidad.

BOEING 727 "VULCANO"

- **FAC 1204:** Apoyo para el cierre de reportes del libro de vuelo. Se efectuó servicio A+B.

CESSNA 208B GRAND CARAVAN

- **FAC 5072:** Restauración de pintura.

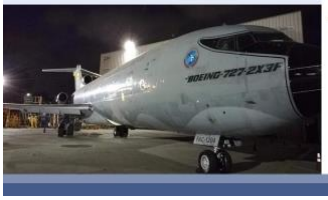

ATR POLICÍA NACIONAL

- **PNC 0242**: Servicio 2Y.
- **PNC 0244:** Servicio de peso y balance.
- **PNC 0241:** Servicio de 2M, 3M, 5M, 6M, 9M, 18M, 1Y, 2.5Y, 4Y, 5Y y 12Y, instalación de motores y No Rotunas.
- **PNC 0243:** Servicio de 9M, 13.5M, 18M, 1Y, 2Y y 6Y.

34 — Audiencia Pública de Rendición de Cuentas – 2022

Prestación del Servicio

LABORATORIO NDT

TÉCNICA	TOTAL
Corrientes Eddy	106
Partículas magnéticas	7
Líquidos penetrantes	30
Ultrasonido	31
Visual	246
Radiografía	5
TOTAL	**425**

LABORATORIO DE AVIÓNICA Y ACCESORIOS

Durante el 2022, el Laboratorio de Aviónica y Accesorios realizó la reparación de 271 componentes.

271

SIMULADOR DE VUELO

El Simulador de Vuelo UH-60, voló 1.928,6 horas en el 2022, presentando la siguiente estadística:

Indicador Calidad del Servicio	4,3% / 5,0%	**Porcentaje de utilización**	37,6%
Alistamiento	76%	**Confiabilidad**	100%

35 — Audiencia Pública de Rendición de Cuentas – 2022

Producción

UAV COELUM

Cierre de diseño y documental de la primera versión industrializable del UAV COELUM en su versión estándar (Ala fija y lanzamiento manual), con el fin de finalizar la fabricación de los 3 sistemas solicitados por la Fuerza Aérea Colombiana para iniciar la operación del sistema en territorio nacional.

Entrenamiento de vuelo para los pilotos operadores del sistema.

Inicio al estudio de ingeniería para el diseño y construcción de una versión del sistema con despegue y recuperación vertical VTOL.

COELUM VTOL

Aeronave RPAS con características VTOL (Vertical Take-off and landing) para efectuar misiones de inteligencia, vigilancia y reconocimiento, con base en la regulación a la STANAG 4738 y adaptada a las necesidades de las Fuerzas Militares colombianas.

36 — Audiencia Pública de Rendición de Cuentas – 2022

Producción

BLINDAJES

Contrato No. 007/22 con COTECMAR, para el diseño y fabricación de 14 sistemas de protección balístico para los botes de combate fluvial de bajo calado.

Contrato No. 288/2021 para realizar el diseño y fabricación de 3 Kits de sistemas de protección balística nivel IV para aeronaves UH-60 de la Fuerza Aérea Colombiana en su configuración ARPIA, y un Kit de protección balística nivel IV para aeronave UH-60 presidencial (FAC 0007).

Contrato No. 133/2022 para realizar el diseño y fabricación de dos Kit de sistemas de protección balística Nivel IV para dos configuraciones de aeronaves: UH-60 tipo Halcón y AW139 (Presidencial).

ART QUIMBAYA

Convenio de Cooperación 006 suscrito entre la Fuerza Aérea Colombiana y la CIAC.

En el 2022 la Corporación recibió el diseño propio de la aeronave para su industrialización y comercialización en los años venideros.

Se contrató el simulador de vuelo y de sistemas autopiloto para la capacitación y entrenamiento de pilotos con formación en Aeronaves Remotamente Tripuladas.

37 — Audiencia Pública de Rendición de Cuentas – 2022

Producción

Proyecto de I+D+d IntDemo Hybrid Joints AP 2.2 convenio Triple hélice CIAC-SAAB-UNIANDES

En el 2022 se logró el desarrollo general de la campaña de ensayos estáticos y de fatiga en probetas de material híbrido, compuesto entre fibra de carbono y aluminio, las cuales fueron expuestas a diferentes rangos de cargas, frecuencias y esfuerzos.

El reporte final fue titulado "*Methodology for initial fatigue life estimation of aeronautical structures*", obteniendo una metodología inicial que permite determinar la vida de fatiga de estructuras aeronáuticas.

Con la culminación del proyecto, se ratifica la excelente relación comercial y tecnológica con la multinacional de aviación Sueca SAAB. Este proyecto también abre nuevas oportunidades comerciales para la CIAC relacionados con la venta de servicios de ingeniería.

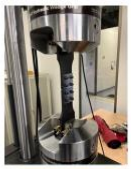

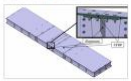

El proyecto conjunto "Intdemo Hybrid Joints" consiste en un estudio de tipo "triple hélice" en el que participan la Corporación, SAAB y la Universidad de los Andes.

Este proyecto consiste en la caracterización mecánica de diferentes tipos de uniones estructurales, como las empleadas en la unión ala fuselaje de aeronaves militares, con el fin de determinar los parámetros de resistencia y vida operacional.

Este estudio le permite a la Corporación generar Know-how y metodologías de análisis en materiales y estructuras a un nivel muy avanzado que se pueden emplear para optimizar futuros desarrollos de productos en la Dirección.

38 — Audiencia Pública de Rendición de Cuentas – 2022

Producción

SOPORTE TÉCNICO CALIMA T-90

La CIAC, como casa fabricante de las aeronaves Calima T- 90, por otro año ininterrumpido ha prestado el soporte técnico y de ingeniería, manuales y publicaciones técnicas para el mejoramiento continuo de los procedimientos de operación y mantenimiento de la flota de aeronaves T-90, aeronaves de entrenamiento primario de la Escuela Militar de Aviación de la Fuerza Aérea Colombiana. Adicionalmente, ha prestado el apoyo en los procesos de fabricación y abastecimiento logístico de partes.

CERTIFICACIÓN COMO ORGANIZACIÓN DE PRODUCCIÓN APROBADA (OPA/POA) DE LA DEFENSA

Certificación como organización de producción aprobada con la Oficina de Certificación Aeronáutica de la Defensa (SECAD) órgano técnico de la Autoridad Aeronáutica de Aviación de Estado (AAAES).

RECERTIFICACIÓN COMO ORGANIZACIÓN DE DISEÑO APROBADA (ODA/DOA) DE LA DEFENSA

Recertificación como DOA de la defensa por parte del SECAD, órgano técnico de la Autoridad Aeronáutica de Aviación de Estado.

39 — Audiencia Pública de Rendición de Cuentas – 2022

Gestión de Proyectos

fitic Bogotá, Propiedad Intelectual

Participación en el Programa "Bogotá, Propiedad Intelectual" de la Secretaría de Desarrollo Económico.

Actualmente, se desarrolla la fase de diagnóstico e inventario de los activos que van a ser objeto de registro ante las entidades competentes.

CERTIFICACIÓN SELLO DE BUENAS PRACTICAS DE INNOVACIÓN NTC 5801:2018

B.P.I. Buenas Prácticas de Innovación — icontec — Cámara de Comercio de Bogotá

La CIAC tiene implementado el sistema de Gestión de Innovación basado en la NTC 5801:2018 "Gestión de la Investigación, Desarrollo e Innovación".

El 7 de diciembre recibió la auditoría del ente certificador ICONTEC obteniendo un puntaje de 91%, nivel **AVANZADO**.

Así mismo, socializó los diversos proyectos de inversión con los que cuenta la Corporación como se muestra a continuación:

PORTAFOLIO	PROGRAMA	OBJETIVO	PROYECTOS DE INVERSIÓN	EJECUCIÓN		
				Asignado	Comprometido	Pagado
MRO Comercial $ 3.000	Comercial	Ampliar y desarrollar capacidades para el mantenimiento de aeronaves comerciales	Ampliación capacidades MRO A320 FASE I	$ 1.620	$ 811	$ 811
			Nueva Infraestructura CIAC	$1.380	-	-
Diseño, desarrollo y producción aeronáutica $ 5.544	No tripuladas	Ampliar y desarrollar capacidades administrativas para el diseño, desarrollo de aeronaves tripuladas y no tripuladas.	Ampliación de las capacidades de fabricación POA	$ 1.519	$ 851	$ 521
			SART COELUM	$ 80	$ 48	$ 43
			Suite Simulador COELUM	$ 238	$ 194	$ 194
			UAV Operacional	$ 3.341	$ 2.899	$ 2.899
			Silla de helicópteros	$ 160	$ 52	$ 52
			Industrialización QUIMBAYA	$ 3	$ 3	$ 3
Capacidades Operativas y Administrativas $ 1.934	Gestión de conocimiento Gestión Organizacional	Fortalecimiento de capacidades administrativas y operativas para la prestación de servicios aeronáuticos.	Formación Empresarial	$ 180	$ 71	$ 71
			Innovación (IntDemo)	$ 63	$ 63	$ 63
			Valoración Corporativa	$ 1.000	$ 121	$ 64
			Transformación productiva	$ 600	$ 370	$344
Total Presupuesto Inversión 2022				$ 10.184	$ 5.483	$ 5.065

A continuación, la Profesional Jenny Paola Cuellar Rivera Coordinadora del Grupo de Gestión Administrativa, realizó la siguiente presentación:

A continuación, la intervención de Nohemí Silva Nuñez, Ejecutiva Comercial de la Dirección de Promoción y Venta, quien indica que para el 2022, la meta de ventas estaba en $124.893 millones y la CIAC logró un cumplimiento del 128% de la meta con ventas por $160.006.386.227,90 millones de pesos.

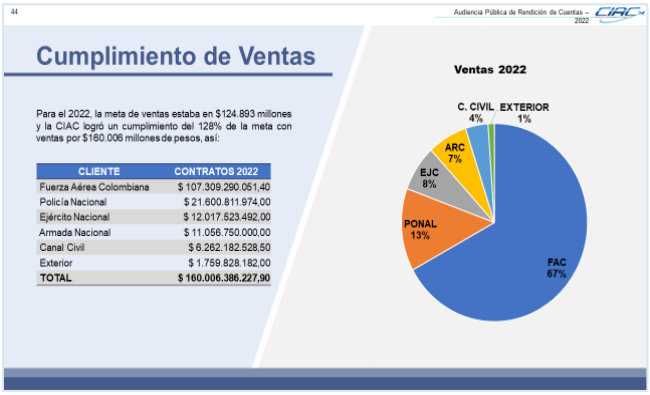

4. INFORMACIÓN FINANCIERA Y PRESUPUESTAL

Acto seguido, el Mayor Lenin Augusto Rubio Ramírez Director Administrativo y Financiero, presenta los Estados Financieros a 31 de diciembre de 2022 aprobados por la Junta Directiva y la Asamblea General de Accionistas y dictaminados por la Revisoría Fiscal, los cuales se muestran a continuación:

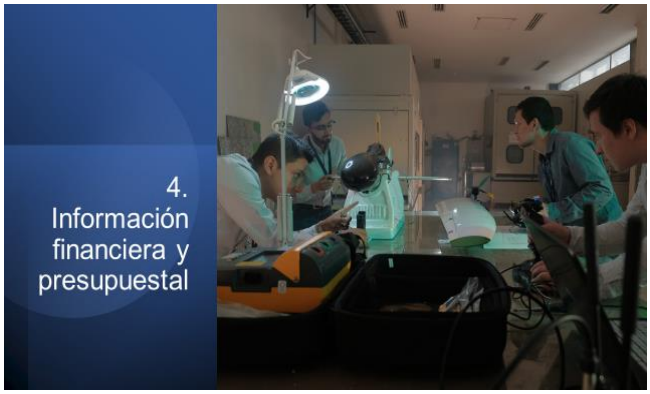

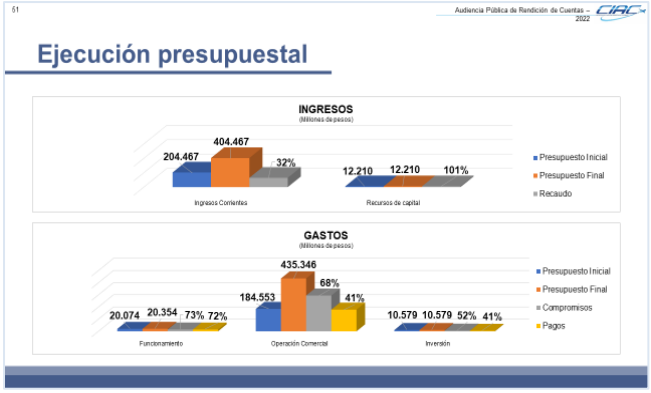

5. ESTADO GENERAL DE LA CONTRATACIÓN

El Mayor Leonardo Javier González, Director de Logística Aeronáutica, presenta el estado general de la contratación a 31 de diciembre de 2022:

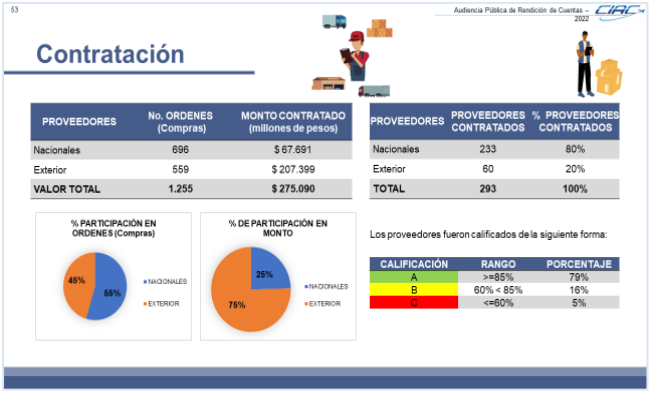

6. SITUACIÓN JURÍDICA DE LA CORPORACIÓN

A continuación, la Doctora Luisa Carolina Sabas Echavarría Directora Jurídica, da a conocer la situación jurídica de la Corporación.

7. SEGUIMIENTO DEL PLAN DE MEJORAMIENTO CONTRALORÍA GENERAL Y OTROS

A continuación, la Profesional Angie Alejandra Amaya Carranza de la Oficina de Control Interno, presenta las siguientes diapositivas donde da a conocer los seguimientos y resultados del Plan de mejoramiento de las auditorías realizadas por la Contraloría General de la República con un avance general de 88,30% y de las auditorías realizadas por la Oficina de Control Interno a todos los procesos de la Corporación.

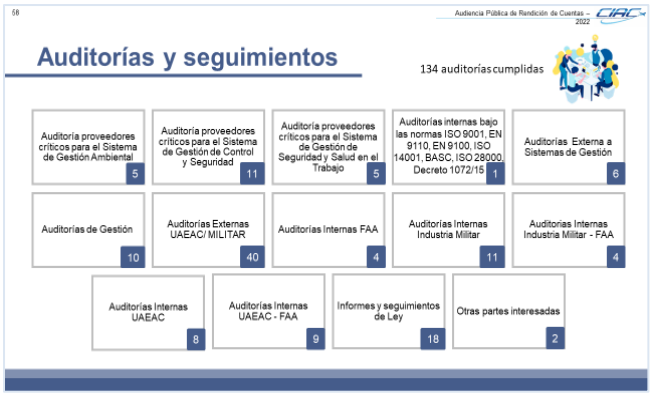

8. PLAN ANTICORRUPCIÓN Y DE ATENCIÓN AL CIUDADANO 2023

A continuación, el Mayor (R) Rafael Alberto Velasquez Garavito, jefe de la Oficina de Planeación Innovación y Desarrollo de la Corporación presenta el Plan Anticorrupción y de Atención al Ciudadano para la vigencia 2023, la oferta de canales presenciales y/o electrónicos y el conjunto de datos abiertos disponibles.

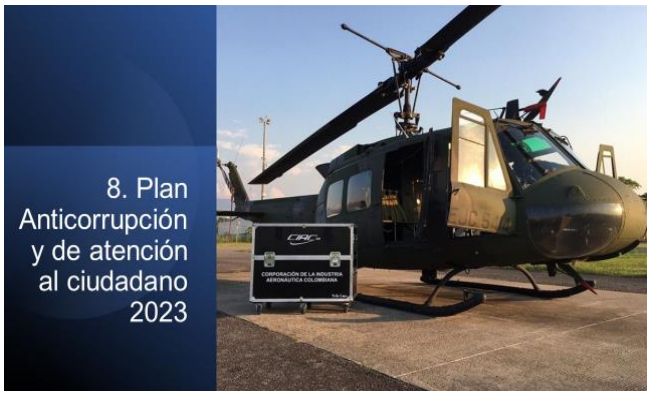

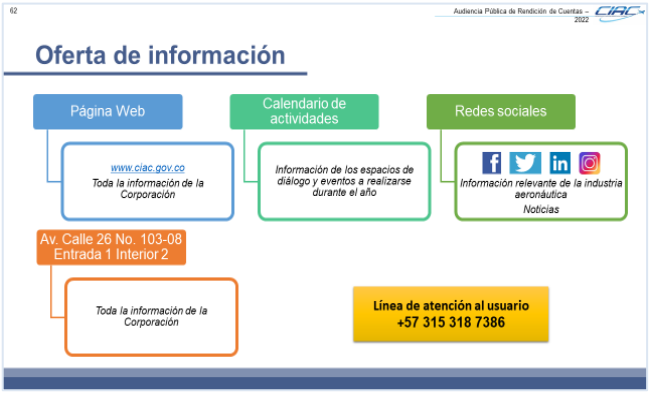

9. OFERTA DE CANALES PRESENCIALES Y ELECTRÓNICOS

10. CONJUNTO DE DATOS ABIERTOS DISPONIBLES

11. INFORMACIÓN ADICIONAL SOLICITADA POR LA CIUDADANIA Y GRUPOS DE INTERÉS

No hubo intervención de la ciudadanía, se recordaron los medios y correos electrónicos donde pueden dejar las dudas y preguntas

CONCLUSIONES GENERALES DEL EVENTO

Como resultado de la Audiencia Pública de Rendición de cuentas, se han obtenido las siguientes conclusiones relevantes:

1. Se compartieron los canales de participación ciudadana para responder dentro de los términos de derecho de petición, lo que demuestra un compromiso por parte de la CIAC para escuchar las opiniones de los ciudadanos y actuar en consecuencia.
2. Se reafirmó que la CIAC es una empresa colombiana donde trabajan colombianos, lo que muestra el compromiso de la entidad con el desarrollo económico y social del país.
3. La CIAC cuenta con estándares globales de calidad, seguridad y oportunidad, presentando así las certificaciones con las que cuenta la entidad. Esto demuestra el compromiso de la CIAC por brindar servicios de alta calidad y seguridad.
4. Se presentó el código de Buen Gobierno como parte integral para la dirección y el código de ética como base para el ejercicio de las actividades de los trabajadores. Esto muestra que la entidad está comprometida con el desarrollo de sus actividades de manera ética y responsable.
5. Las actividades desarrolladas en la CIAC tienen como base fundamental el enfoque en derechos humanos, lo que demuestra un compromiso con el bienestar de la sociedad y el respeto a los derechos humanos.
6. Respecto al cumplimiento de las megas 2022, se resaltó que la meta de ingreso fue cumplida al 108% pero el EBITDA fue desfavorable para la meta propuesta. Esto sugiere la necesidad de mejorar la gestión financiera y económica de la entidad.
7. Se presentó un 73% de cumplimiento promedio en indicadores para los objetivos estratégicos, por debajo del esperado por efecto del resultado del EBITDA, lo que sugiere la necesidad de mejorar la gestión estratégica de la entidad.
8. Se informan 132 trabajadores oficiales, 6 de libre nombramiento y remoción, 21 militares en comisión (4 en planta) y 18 pasantes y aprendices, lo que demuestra el compromiso de la entidad con la generación de empleo.
9. Se resalta la importancia de la generación de empleo para la corporación, lo que sugiere un compromiso con el desarrollo económico y social del país.

10. Se expuso que en 2022 se contó con la presencia de la Universidad Manuela Beltrán en el marco de Seguridad y Salud en el Trabajo, lo que muestra el compromiso de la entidad con la salud y seguridad de sus trabajadores.
11. Se desarrollaron actividades con el fin de mitigar los impactos de los aspectos ambientales, lo que sugiere un compromiso con la sostenibilidad y la protección del medio ambiente.
12. La CIAC efectúa en el marco de responsabilidad social y empresarial el apalancamiento de empresas, lo que sugiere un compromiso con el desarrollo empresarial del país.
13. Se resaltaron los eventos en los que participó la CIAC con el fin de aportar al crecimiento del sector, lo que sugiere un compromiso con el desarrollo económico del país.
14. Se detallaron los servicios prestados por la CIAC en la vigencia 2022, lo que demuestra la variedad de servicios que la entidad ofrece.
15. 15.Durante la audiencia, la CIAC presentó los proyectos de inversión en los que trabajó durante la vigencia 2022. Se espera que estos proyectos tengan un impacto positivo en el desarrollo de la empresa.
16. 16.La CIAC informó sobre las actividades de infraestructura desarrolladas en la vigencia 2022, lo que demuestra su compromiso por mejorar y mantener sus instalaciones.
17. 17.La empresa reportó un cumplimiento del 128% en la meta de ventas para la vigencia 2022, lo que indica un buen desempeño comercial durante el período.
18. 18.En cuanto a los resultados financieros, la CIAC presentó las variaciones comparando con la vigencia inmediatamente anterior en términos de Estado de Situación Financiera y Estado de Resultados Integral. A pesar de la pérdida operacional de -13043 M, se registró una utilidad bruta de 11810 M y un resultado del ejercicio de 10389 M, lo que indica que la empresa logró un desempeño financiero aceptable.
19. 19.En términos de contratación, la CIAC reportó que el 80% de los proveedores fueron nacionales y el 20% del exterior, lo que indica su compromiso por apoyar a la economía local.
20. 20.La empresa presentó los resultados del plan de mejoramiento con la Contraloría General de la República, lo que demuestra su compromiso por mejorar sus procesos y prácticas.
21. Finalmente, se informó respecto al Plan Anticorrupción y Atención al Ciudadano publicado en la página web de la CIAC, lo que indica su compromiso por mantener la transparencia y la ética en sus operaciones.

En general, la audiencia pública permitió a la CIAC presentar su desempeño durante la vigencia 2022 y demostrar su compromiso por mejorar sus procesos y prácticas en beneficio de sus empleados, clientes y la sociedad en general.
El presente informe será de gran utilidad para la toma de decisiones y para mejorar la gestión de la Corporación de la Industria Aeronáutica Colombiana. La Oficina de Control Interno se compromete a seguir trabajando en la mejora continua de la gestión pública y en el fortalecimiento de la transparencia y participación ciudadana.

"El fortalecimiento del Sistema de Control Interno y el desarrollo de la cultura del autocontrol, es un compromiso de todos"

PERCEPCIÓN DE LA AUDIENCIA PÚBLICA DE RENDICIÓN DE CUENTAS CIAC – 2022

Los siguientes corresponden a los resultados de la encuesta aplicadas, acerca de la metodología y contenido de la Audiencia Pública de Rendición de Cuentas y su respectivo análisis:

1. Considera usted que la Audiencia Pública de Rendición de Cuentas (APRC) se desarrolló de manera:

Análisis de la respuesta: Un 98% de los encuestados (45 personas), contestaron que se realizó la Audiencia Pública de Rendición de Cuentas de manera Organizada y un 2% (1 persona) contestó que se organizó de manera regularmente organizada. Frente a los resultados obtenidos durante la Vigencia 2022 se observa un aumento del 3% frente a los encuestados que contestaron la respuesta "Organizada" y por ende una disminución en el mismo porcentaje de quienes contestaron "Regularmente Organizada" evidenciando mejora en la perspectiva de los asistentes respecto a la organización de la Audiencia Pública de Rendición de Cuentas.

Gráficos de la Rendición de Cuentas Vigencia 2021 –Pregunta No. 1.

2. Considera que el nivel de claridad sobre el procedimiento a seguir para intervenir en la APRC fue:

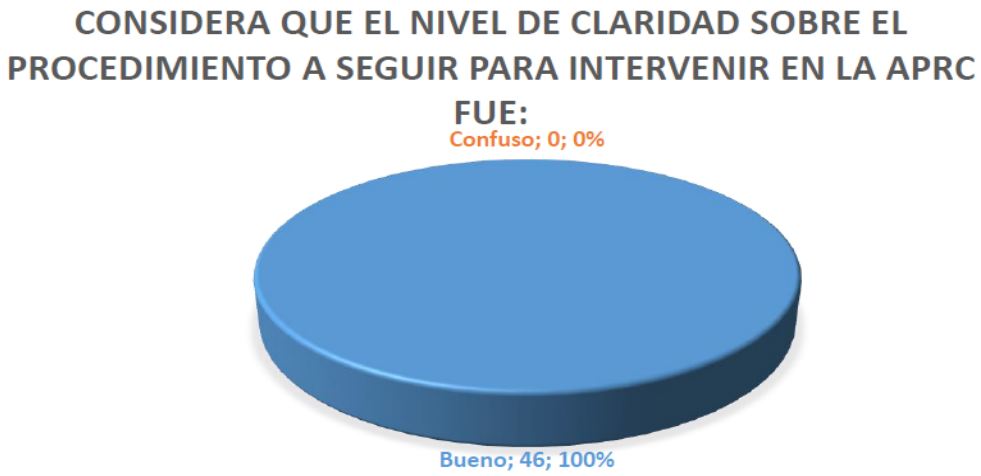

Análisis de la respuesta: Se observa que el 100% de los encuestados (46 personas) contestaron que en la rendición de cuentas la claridad para intervenir fue buena. Al comparar con los resultados de la rendición de cuentas vigencia 2021 realizada en la vigencia 2022 se obtuvo una diferencia favorable del 3% puesto que en la actual vigencia nadie respondió que fue confusa.

Gráficos de la Rendición de Cuentas Vigencia 2021 –Pregunta No. 2.

3. Considera que la oportunidad de los asistentes para opinar fue:

Análisis de la respuesta: El 91% de los encuestados (42 personas) respondieron que la oportunidad de los asistentes a opinar fue igual y un 9% (4 personas) que fue de manera desigual. Frente a la encuesta desarrollada en la vigencia 2022 para la rendición de cuentas de la vigencia 2021 se observa que respecto a la repuesta "Igual" una disminución del 4% así como un aumento del mismo porcentaje para la Respuesta "Desigual", evidenciando una tendencia de perspectiva respecto a la oportunidad de opinar desfavorable.

Gráficos de la Rendición de Cuentas Vigencia 2021 –Pregunta No. 3.

4. Los temas de la APRC fueron discutidos de manera:

Análisis de la respuesta: Se observa que un 57% (26 personas) de los participantes manifestaron que los temas se manejaron de manera profunda y un 43% (20 personas) manifiestan que se realizó de manera moderadamente profunda. Al realiza la comparación frente a la encuesta de la vigencia anterior se observa, que para la respuesta frente a los temas discutidos que se presentaron de manera "profunda" disminuyo un 1 % frente a la actual vigencia y en la respuesta "moderadamente profunda" aumentó un 1%. En la respuesta superficial ni en la anterior ni en la actual vigencia se presentaron respuestas en esta opción.

Gráficos de la Rendición de Cuentas Vigencia 2021 –Pregunta No. 4.

5. ¿Cómo se enteró de la realización de la APRC?

Análisis de la respuesta: Se observa que el 50% (23 personas) contestaron que se enteraron de la audiencia pública de rendición de cuentas por invitación directa, el 22% (10 personas) a través de la comunidad, el 15% (7 personas) se enteraron por aviso público, el 9% (4 personas) por página web y el 4% (2 personas) por prensa u otros medios de comunicación. De acuerdo con los resultados de la anterior encuesta se observa incremento del 8% frente a la respuesta "invitación directa", para la respuesta "aviso público" se observa una disminución del 1%, para la respuesta de "página web" se observa una disminución del 7%, para la respuesta "a través de la comunidad" hay un incremento del 9% y para la respuesta "prensa u otros medios de comunicación" se observa una disminución del 9%.

Gráficos de la Rendición de Cuentas Vigencia 2021 –Pregunta No. 5.

6. ¿Cómo califica las diferentes intervenciones que se realizaron durante el desarrollo de la APRC?

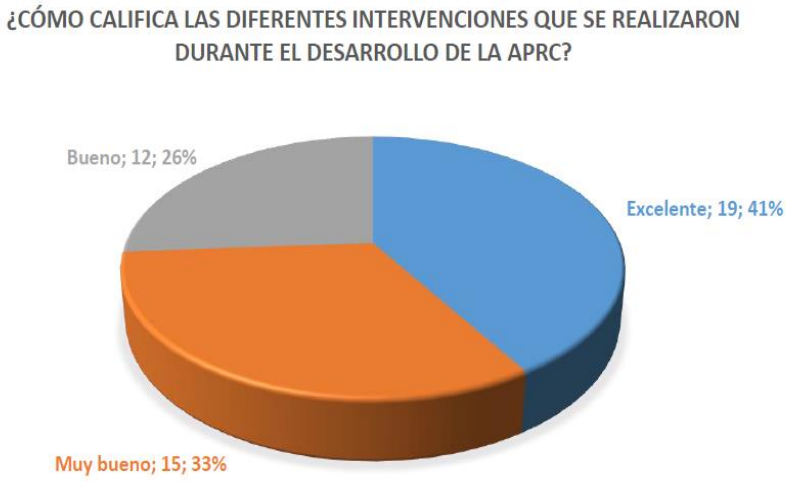

Análisis de la respuesta: De acuerdo a las respuestas de los encuestados se observan 41% (19 personas) que manifiesta que las intervenciones que se realizaron durante el desarrollo de la Rendición de Cuentas fueron excelentes, el 33% (15 personas) manifiesta que las intervenciones fueron muy buenas y el 26% (1 personas) manifiesta que fueron buenas. No se presentaron datos para las respuestas regular y malo. Al efectuar la comparación con la encuesta de la rendición de cuentas de la vigencia 2021 realizada durante la vigencia 2022 se observa una disminución de la respuesta "excelente" en un 12%, aumento en la respuesta "muy bueno" del 2% y un aumento del 26% de la respuesta "bueno".

Gráficos de la Rendición de Cuentas Vigencia 2021 –Pregunta No. 6.

7. ¿Considera necesario continuar con la realización de Audiencias Públicas para el control de la gestión pública?

Análisis de la respuesta: Se observa que el 98% de los encuestados manifiesta que se debe continuar con la realización de audiencia pública para el control de la gestión pública Comparando la encuesta realizada para la rendición de cuentas vigencia 2021, realizada durante la vigencia 2022 se obtuvo un resultado similar del 100% obteniendo una variación del 2%.

Gráficos de la Rendición de Cuentas Vigencia 2021 –Pregunta No. 7.

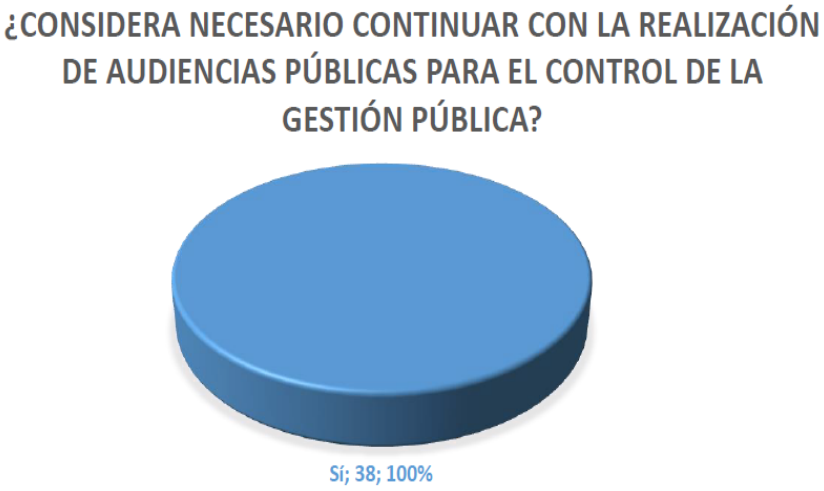

8. Después de haber asistido a la APRC, considera que su participación en el control de la gestión pública es:

Análisis de la respuesta: Los encuestados manifestaron que es importante su participación en el control de la gestión pública con un 100% (46 personas). Frente al comparativo de la vigencia anterior, se observa que hay un aumento del 5% favorable.

Gráficos de la Rendición de Cuentas Vigencia 2021 –Pregunta No. 8.

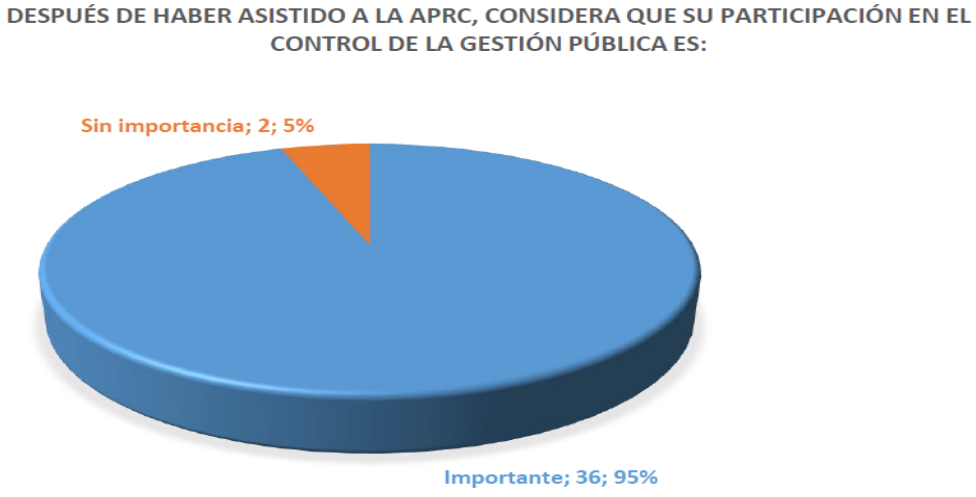

9. ¿Cómo califica su satisfacción por intervenir en la Rendición de Cuentas?

Análisis de la respuesta: Se observan 37% (17 personas) donde se manifiesta que fue excelente la satisfacción por intervenir en la Rendición de Cuentas, hay un 35% (16 personas) donde manifiestan que fue muy buena su satisfacción en la intervención de la rendición de cuentas, el 28% (13 personas) que manifestaron que fue buena su satisfacción, ninguno respondió que fue "Regular" o "Mala". Comparativamente con la anterior vigencia, se observa en la respuesta "excelente" una disminución del 8%, para la respuesta "muy buena" un aumento del 1 %, para la respuesta "buena" un aumento del 10% y una disminución del 100% frente a la respuesta regular teniendo en cuenta que en la presente vigencia no se presentaron respuestas frente a esta opción.

Gráficos de la Rendición de Cuentas Vigencia 2021 –Pregunta No. 9.

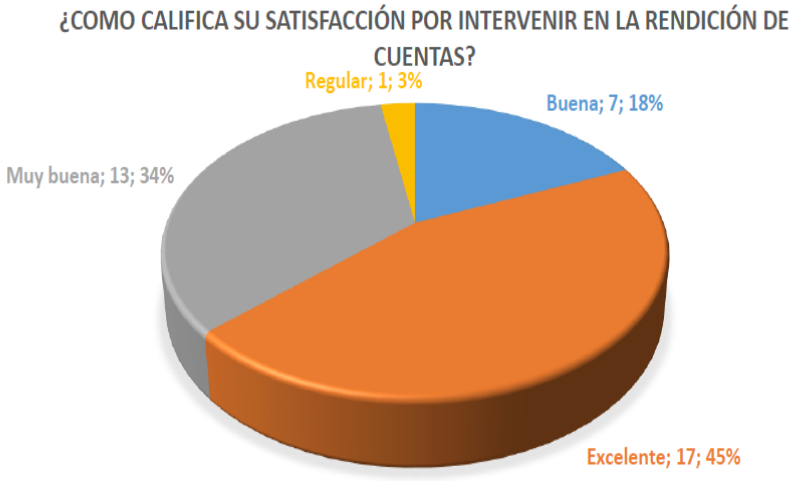

10. ¿Considera que su opinión es tenida en cuenta?

Análisis de la respuesta: La mayoría de los encuestados opinan que si es tenida en cuenta la opinión durante la rendición de cuentas con un porcentaje del 98% (45 personas) frente a un 2% (1 persona) que respondió que no se tenía en cuenta su opinión. Al realizar la comparación frente a la encuesta anterior se observa un aumento del 11% respecto a la respuesta su opinión "Si" es tenida en cuenta.

Gráficos de la Rendición de Cuentas Vigencia 2021 –Pregunta No. 10.

11. ¿Antes de la realización de la APRC participó usted en otro espacio de rendición de cuentas a la ciudadanía?

Análisis de la respuesta: Se observa que los encuestados manifestaron en gran mayoría que no habían participado en otro evento de rendición de cuentas con un 74% (34 personas) frente a un 26% (15 personas) que manifestaron que si habían participado en otro evento de rendición de cuentas. Al realizar comparación con la encuesta realizada en la vigencia 2022, se observa una disminución del 13% frente a la respuesta "Si" y un aumento del 13% de la respuesta "No".

Gráficos de la Rendición de Cuentas Vigencia 2021 –Pregunta No. 11.

12. Si su respuesta fue si, por favor mencione la entidad en la que participo en la rendición de cuentas:

5 encuestados (**56**%) respondieron **CIAC** para esta pregunta.

La mayoría de encuestados que manifestó participar en otro evento de rendición de cuentas se refiere a la APRC de CIAC en años anteriores.

INFORMACIÓN SOBRE LA POBLACIÓN EXTERNA ASISTENTE A LA RENDICIÓN DE CUENTAS CIAC – 2021

Los siguientes corresponden a los resultados de la interacción con la ciudadanía a través de las redes sociales:

ESTADÍSTICA FACEBOOK LIVE	
Alcance de la Publicación	7823
Interacciones	135
Reacciones	94
Comentarios	25
Veces Compartido	16